



Mahidol University

Wisdom of the Land



<http://www.senate.mahidol.ac.th>

ข่าวสภาคณาจารย์มหาวิทยาลัยมหิดล

ISSN 0857-989 x ปีที่ 42 ฉบับที่ 5

เดือน พฤษภาคม 2559



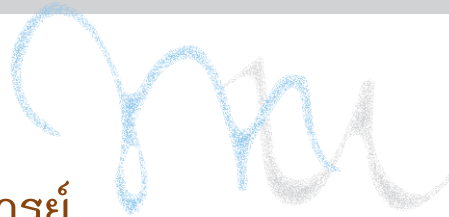

สารจากประธานสภาคณาจารย์ โดย รองศาสตราจารย์ พญ.วรรณ ศรีโรจนกุล

เดือนที่ผ่านมา มีการกล่าวขานถึงมาตรา 44 ที่ท่านอธิการบดีได้กล่าวในที่ประชุมคณะกรรมการบริหารทรัพยากรบุคคล (กบค.) เรื่อง การบูรณาการส่วนงานให้เกิดความคล่องตัว และปฏิบัติงานอย่างสัมฤทธิ์ผล กันมาก หลายคนสงสัยว่าเป็นมาตรา 44 ของท่านนายกรัฐมนตรีหรืออย่างไร ในฉบับนี้จึงมีบทความเรื่อง การประเมินส่วนงานอันเกี่ยวเนื่องกับมาตรา 44 มาชี้แจงให้ทราบโดยทั่วกัน จึงขอให้สมาชิก และประชาคมทุกระดับในมหาวิทยาลัย ศึกษาและทำความเข้าใจกับกฎหมายมาตรานี้ ซึ่งบัญญัติไว้ในพระราชบัญญัติมหาวิทยาลัยมหิดล พ.ศ. 2550

มหาวิทยาลัยมหิดลเป็นมหาวิทยาลัยขนาดใหญ่ มีคณะและส่วนงานทั้งหมด 33 ส่วนงาน และมีหลักสูตรมากกว่า 300 หลักสูตร ทำให้บางครั้งอาจจะเกิดการทับซ้อนของการดำเนินงานต่าง ๆ ภายในมหาวิทยาลัย อีกทั้งเป็นการสิ้นเปลืองค่าใช้จ่ายและงบประมาณ จึงจำเป็นที่จะต้องมีการประเมินหน่วยงาน/ส่วนงานให้เกิดการบูรณาการอันเป็นประโยชน์ต่อมหาวิทยาลัยต่อไป

การทำดีได้ด้วยปลายนิ้วใช้เวลาไม่ถึง 1 นาที ไม่ทำให้เกิดปัญหาเรื่องนิ้วชา มือชา ดังบทความของ อาจารย์ นพ.ต่อพล วัฒนา อย่างแน่นอน แต่การใช้นิ้วมีอวัยวะของหนัก หรือสุขภาพสตรีที่ชอบสวมแหวนติดนิ้วตลอดเวลา อาจจะทำให้เกิดปัญหาเรื่องนิ้วล็อค นิ้วชาได้ค่ะ ขอให้ทุกท่านดูแลสุขภาพด้วยนะคะ



สารจากประธานสภาคณาจารย์	2
แนวทางการดำเนินการเพื่อประเมินส่วนงานและทบทวนโครงสร้างองค์กรฯ	3
ข่าวประชาสัมพันธ์	4
“มือชา” จาก โรคพังผืดกดทับเส้นประสาทฯ	7
บรรณาธิการแถลง	8



แนวทางการดำเนินการ

เพื่อประเมินส่วนงานและทบทวนโครงสร้างองค์กรของมหาวิทยาลัยมหิดล โดย อาจารย์ ดร.อิติคม พัวพันธ์สวัสดิ์ รองประธานสภาคณาจารย์ คนที่ 1

ตามที่มีมหาวิทยาลัยมหิดลได้เปลี่ยนสถานภาพจากส่วนราชการมาเป็นมหาวิทยาลัยในกำกับของรัฐ โดยอาศัยพระราชบัญญัติมหาวิทยาลัยมหิดล ซึ่งประกาศในราชกิจจานุเบกษาเมื่อวันที่ 16 ตุลาคม พ.ศ. 2550 และได้ดำเนินการจัดตั้งส่วนงานตามมาตรา 10 โดยออกประกาศมหาวิทยาลัยมหิดล เรื่องการจัดตั้งส่วนงานภายในมหาวิทยาลัยมหิดล พ.ศ. 2552 แบ่งส่วนงานภายในออกเป็น 33 ส่วนงาน ดังแผนผังโครงสร้างการแบ่งส่วนงานมหาวิทยาลัยมหิดล



มหาวิทยาลัยมหิดล

สภามหาวิทยาลัย

อธิการบดี

สภาคณาจารย์

สำนักงานอธิการบดี

คณะ / วิทยาเขต / ส่วนงานที่เรียกชื่ออย่างอื่น

ส่วนงานภายใน

- กองกฎหมาย
- กองกายภาพและสิ่งแวดล้อม
- กองกิจการนักศึกษา
- กองคลัง
- กองทรัพยากรบุคคล
- กองเทคโนโลยีสารสนเทศ
- กองบริหารการศึกษา
- กองบริหารงานทั่วไป
- กองบริหารงานวิจัย
- กองแผนงาน
- กองพัฒนาคุณภาพ
- กองวิเทศสัมพันธ์
- ศูนย์บริหารจัดการความเสี่ยง
- ศูนย์บริหารสินทรัพย์
- ศูนย์ตรวจสอบภายใน
- ศูนย์ส่งเสริมจริยธรรมการวิจัยในคน
- ศูนย์การแพทย์กาญจนาภิเษก
- ศูนย์จิตตปัญญาศึกษา
- ศูนย์การเรียนรู้มหิดล
- โครงการจัดตั้งวิทยาเขตนครสวรรค์
- โครงการจัดตั้งวิทยาเขตอำนาจเจริญ
- โครงการจัดตั้งสถาบันสิทธิมนุษยชนและสันติศึกษา
- โรงเรียนสาธิตนานาชาติ
- มหาวิทยาลัยมหิดล
- ศูนย์บริการสนับสนุนสำหรับนักศึกษาพิการ
- โครงการจัดตั้งศูนย์เสริมสร้าง
- อุตสาหกรรมชีวภาพจากนวัตกรรม
- โครงการจัดตั้งศูนย์เศรษฐกิจสร้างสรรค์

- คณะแพทยศาสตร์ศิริราชพยาบาล
- คณะแพทยศาสตร์โรงพยาบาลรามาธิบดี
- คณะเทคนิคการแพทย์
- คณะเภสัชศาสตร์
- คณะวิศวกรรมศาสตร์
- คณะสัตวแพทยศาสตร์
- คณะวิทยาศาสตร์
- คณะสาธารณสุขศาสตร์
- คณะเวชศาสตร์เขตร้อน
- คณะทันตแพทยศาสตร์
- คณะพยาบาลศาสตร์
- คณะสังคมศาสตร์และมนุษยศาสตร์
- คณะสิ่งแวดล้อมและทรัพยากรศาสตร์
- คณะเทคโนโลยีสารสนเทศและการสื่อสาร
- คณะศิลปศาสตร์
- คณะกายภาพบำบัด
- สถาบันวิจัยประชากรและสังคม
- สถาบันโภชนาการ
- สถาบันแห่งชาติเพื่อการพัฒนาเด็กและครอบครัว
- สถาบันวิจัยภาษาและวัฒนธรรมเอเชีย
- สถาบันชีววิทยาศาสตร์โมเลกุล
- สถาบันพัฒนาสุขภาพอาเซียน
- สถาบันนวัตกรรมการเรียนรู้
- วิทยาลัยวิทยาศาสตร์และเทคโนโลยีการกีฬา
- วิทยาลัยนานาชาติ
- วิทยาลัยการจัดการ
- วิทยาลัยราชสุดา
- วิทยาลัยดุริยางคศิลป์
- หอสมุดและคลังความรู้มหาวิทยาลัยมหิดล
- วิทยาเขตกาญจนบุรี
- สถาบันบริหารจัดการเทคโนโลยีและนวัตกรรม
- บัณฑิตวิทยาลัย

- ศูนย์ตรวจสอบสารต้องห้ามในนักกีฬา
- ศูนย์สัตว์ทดลองแห่งชาติ
- วิทยาลัยศาสนศึกษา

กลุ่มภารกิจ

- ศูนย์ความเป็นเลิศด้านอนามัยสิ่งแวดล้อมและพิษวิทยา
- ศูนย์ความเป็นเลิศด้านนวัตกรรมทางเคมี
- ศูนย์ความเป็นเลิศด้านคณิตศาสตร์
- ศูนย์ความเป็นเลิศด้านเทคโนโลยีชีวภาพทางการแพทย์
- กลุ่มภารกิจการฝึกอบรมมาตรฐานการบริการด้านสุขภาพระดับสากลแห่งประเทศไทย
- กลุ่มภารกิจวิจัยและพัฒนาชุมชนของมหาวิทยาลัยมหิดล
- กลุ่มภารกิจสุขภาพโลกมหิดล
- กลุ่มภารกิจด้านการจัดการโซ่อุปทานสุขภาพ
- กลุ่มภารกิจการป้องกันและแก้ไขปัญหามะเร็ง
- กลุ่มภารกิจศูนย์ปฏิบัติการด้านชีววิทยาศาสตร์

พระราชบัญญัติมหาวิทยาลัยมหิดล มาตรา 44 ระบุไว้ว่า “เมื่อครบสี่ปีนับแต่วันจัดตั้งส่วนงานของมหาวิทยาลัยมหิดลตามมาตรา 10 ให้มหาวิทยาลัยจัดให้มีการประเมินส่วนงานดังกล่าว โดยผู้ประเมินซึ่งสภามหาวิทยาลัยแต่งตั้งจากผู้ซึ่งไม่ใช่ผู้ปฏิบัติงานภายในมหาวิทยาลัย แล้วรายงานสภามหาวิทยาลัยและประกาศให้ทราบเป็นการทั่วไป และให้มีการประเมินดังกล่าวทุกสี่ปี

การประเมินส่วนงานดังกล่าวตามวรรคหนึ่งอย่างน้อยให้ใช้หลักการตามมาตรา 9 และนโยบายที่สภามหาวิทยาลัยกำหนดตามมาตรา 24(1) เป็นเกณฑ์ในการประเมิน โดยให้หาข้อมูลจากผู้ปฏิบัติงานในมหาวิทยาลัย นักศึกษา บัณฑิตที่สำเร็จการศึกษาจากมหาวิทยาลัย บุคคลที่เป็นนายจ้าง หรือผู้บังคับบัญชาของบัณฑิตนั้น และบุคคลอื่นที่เกี่ยวข้องกับมหาวิทยาลัย

รายงานตามวรรคหนึ่งให้ระบุด้วยว่าส่วนงานดังกล่าวควรปรับปรุงการดำเนินการใด หรือควรมีส่วนงานนั้น หรือหน่วยงานภายในของส่วนงานนั้นต่อไปหรือไม่ด้วย”

ที่ผ่านมาจะเห็นได้ว่ามหาวิทยาลัยเริ่มดำเนินการตามมาตรา 44 โดยชะลอการตั้งหัวหน้าส่วนงานไปแล้ว 3 ส่วนงานได้แก่ สถาบันนวัตกรรม การเรียนรู้ วิทยาลัยศาสนศึกษา และศูนย์สัตว์ทดลองแห่งชาติ ในการนี้ เพื่อให้เกิดความเป็นธรรมในการประเมินส่วนงาน สภามหาวิทยาลัยในการประชุมครั้งที่ 508 เมื่อวันที่ 18 พฤษภาคม 2559 ได้ดำเนินการตั้งคณะกรรมการเพื่อดำเนินการสรรหาผู้ประเมินส่วนงานจากภายนอกทั้งหมด โดยมี ดร.ไพโรจน์ ชูโชติถาวร กรรมการสภามหาวิทยาลัย ผู้ทรงคุณวุฒิเป็นประธาน ถึงแม้ว่าขณะนี้มหาวิทยาลัยจะมีส่วนงานที่มีรายได้และสามารถเลี้ยงตัวเองได้ อยู่เพียง 13 ส่วนงานก็ตาม มหาวิทยาลัยคงต้องพิจารณาจากประเด็นอื่นประกอบตามมาตรา 9 ด้วย นั่นคือมหาวิทยาลัยต้องคำนึงถึง

- (1) ความเสมอภาคในโอกาสทางการศึกษา
- (2) ความเป็นเลิศทางวิชาการ ความมีเสรีภาพทางวิชาการ มาตรฐานและคุณภาพทางวิชาการ อันเป็นที่ยอมรับในระดับนานาชาติ
- (3) ความมีคุณธรรมและจริยธรรม
- (4) ความโปร่งใสและความรับผิดชอบต่อรัฐและสังคม
- (5) ประสิทธิภาพและประสิทธิผลในการจัดการบริหาร
- (6) การบริหารแบบมีส่วนร่วมของบุคลากร

นอกจากนี้ ยังต้องประเมินตามมาตรา 24(1) ว่าส่วนงานได้ดำเนินการตามนโยบายที่สภามหาวิทยาลัยได้กำหนดไว้หรือไม่

จะเห็นว่าการดำเนินการในเรื่องดังกล่าวมีความสำคัญและอาจนำไปถึงการควมรวมส่วนงานที่มีพันธกิจใกล้เคียงกันให้เป็นส่วนงานเดียวกัน หรือทำงานร่วมกันแบบคลัสเตอร์ หากมีความคืบหน้า สภาคณาจารย์จะนำมาเรียนให้ท่านทราบในโอกาสถัดไป

อ้างอิง

- พระราชบัญญัติมหาวิทยาลัยมหิดล พ.ศ. 2550 <http://intranet.mahidol/op/orla/law/index.php/mahidol-act/86-prb-2550-th>
- ประกาศมหาวิทยาลัยมหิดล เรื่องการจัดตั้งส่วนงานภายในมหิดล พ.ศ. 2552 <http://intranet.mahidol/op/orla/law/index.php/announcement/108-2552/299-2012-08-22-07-39-46>

ข่าวประชาสัมพันธ์

คณะเวชศาสตร์เขตร้อน มหาวิทยาลัยมหิดล ขอเชิญผู้สนใจร่วมกิจกรรม Walking charity 'เขตร้อน เดิน/วิ่ง เพื่อการคัดกรองมะเร็งเต้านม วันอาทิตย์ที่ 26 มิถุนายน 2559 เวลา 06.30 – 09.30 น. ณ สวนวชิรเบญจทัศ (สวนรถไฟ) เขตจตุจักร กรุงเทพฯ คุปอง ราคา 100 บาท จำหน่ายที่ หน่วยวิทยบริการเพื่อสังคม (TM 360 Services) สำนักงานมูลนิธิโรงพยาบาลเวชศาสตร์เขตร้อน ในพระอุปถัมภ์ฯ ชั้น 1 อาคารราชนครินทร์ หรือ ชั้น 5 อาคารเฉลิมพระเกียรติฉลองสิริราชสมบัติครบ 60 ปี หน่วยเวชศาสตร์แผนไทย หน่วยเวชศาสตร์แผนจีน และคลินิกพิเศษ TMD หรือ สอบถามรายละเอียดได้ที่ งานสื่อสารองค์กร โทรศัพท์ 0-2306-9115

คณะเวชศาสตร์เขตร้อน
ขอเชิญผู้สนใจร่วมกิจกรรม

Walking charity

'เขตร้อน เดิน/วิ่ง เพื่อการคัดกรองมะเร็งเต้านม

โดยการซื้อคุปอง

เนื่องในวันที่ 26 มิถุนายน 2559 เวลา 07.00 - 09.30 น. ณ สวนวชิรเบญจทัศ (สวนรถไฟ) กรุงเทพฯ

ราคา 100 บาท

วันอาทิตย์ที่ 26 มิถุนายน 2559 เวลา 07.00-09.00 น. (เริ่มลงทะเบียนเวลา 06.30 น. ณ สวนวชิรเบญจทัศ (สวนรถไฟ))

All are cordially invited to attend
Walking charity for breast cancer screening on June 26, 2016. The event starts at 7:00 am and ends at 9:30 am. The registration time is from 6:30 am to 7:00 am. The location is at Vajiravudh Park (Suan Rorai) Bangkok. The fee is 100 Baht. For more information, please contact the Public Relations Office at 0-2306-9115.

เริ่มจำหน่ายคุปองตั้งแต่วันที่ 1 พฤษภาคม 2559 เป็นต้นไป

ลงทะเบียนในวันอาทิตย์ที่ 26 มิถุนายน 2559 เวลา 06.30-07.00 น. (ณ สวนวชิรเบญจทัศ) หรือ 07.00-09.00 น. (ณ สวนวชิรเบญจทัศ) หรือ โทร. 0-2306-9115

หรือ สอบถามรายละเอียดได้ที่ งานสื่อสารองค์กร โทร. 0-2306-9115



ทำได้ ด้วยปลายนิ้ว



เรื่องจริงที่คุณอาจไม่รู้ "ศิริราช" มีพื้นที่จำกัดแต่ต้องรองรับผู้ป่วยวันละหลายหมื่นคน แบกรับค่าใช้จ่ายเป็นหมื่นล้านบาทต่อปี โดยได้รับการสนับสนุนเพียง 20% เท่านั้น ศิริราช พยายามดูแลคนไข้ให้ดีที่สุด เพราะหนึ่งคำปฏิเสธ อาจหมายถึงหนึ่งชีวิต
ไม่ว่าคุณจะเป็นใครอยู่ที่ไหนสามารถ ทำได้ ด้วยปลายนิ้ว เพียงกด *984*100# ↘
บริจาคให้โรงพยาบาลศิริราช 100 บาท* เพื่อสร้างอาคารนวมินทรบพิตร ๘๔ พรรษา
ได้ทุกเครื่องช่วยมือถือ

ใต้ = รักษาพลังแห่ง "การใต้" พลังแห่ง "ความสุข"

*ไม่รวมภาษีมูลค่าเพิ่ม 7%
และไม่สามารถออกใบเสร็จรับเงิน
เพื่อการลดหย่อนภาษี



“ร่วมสร้างสุขสู่ประชา ร่วมพัฒนาสู่ความยั่งยืน”

อาคารนมินทร์ทรพิตร ๘๔ พรรษา
เฉลิมพระเกียรติ พระบาทสมเด็จพระเจ้าอยู่หัว



เพื่อเฉลิมพระเกียรติพระบาทสมเด็จพระเจ้าอยู่หัวในโอกาสมหามงคลเฉลิมพระชนมพรรษา ๗ รอบ ๘๔ พรรษา คณะแพทยศาสตร์ศิริราชพยาบาล มหาวิทยาลัยมหิดล ได้ดำเนินโครงการก่อสร้าง “อาคารนมินทร์ทรพิตร ๘๔ พรรษา” เพื่อยกระดับการให้บริการผู้ป่วยอย่างครบวงจรถวายเป็นพระราชกุศลโดยในอาคารแห่งนี้จะช่วยลดปัญหาความแออัดของผู้มารับบริการที่ตึกผู้ป่วยนอก ซึ่งในแต่ละปีมีผู้มารับบริการกว่า ๓,๐๐๐,๐๐๐ คน

“อาคารนมินทร์ทรพิตร ๘๔ พรรษา” ได้ใช้พื้นที่เดิมของกลุ่มอาคาร ๓ หลัง ได้แก่ ตึกศรีนครินทร์-ปาวาตึกพหุพบ นว สุกัถรา ระเมียบ และ ตึกเวชศาสตร์ป้องกัน ที่ให้บริการมาเป็นระยะเวลากว่า ๕๐ ปี โดยจะก่อสร้างเป็นอาคารสูง ๒๕ ชั้น เพื่อทดแทนและเพิ่มพูนงานบริการอย่างมีประสิทธิภาพและครบวงจร ขณะเดียวกันโรงพยาบาลศิริราชก็จะดำเนินการปรับปรุงทางสัญจรและทางเชื่อมอาคารในโรงพยาบาลควบคู่ไปด้วย และเมื่อโครงการแล้วเสร็จ ประเทศไทยจะมีสถานรับบริการการตรวจรักษาที่ทันสมัยกว่าที่เทียบนานาชาติ

การให้บริการของ อาคารนมินทร์ทรพิตร ๘๔ พรรษา



บริการผู้ป่วยนอก
๕๐๐,๐๐๐ ราย/ปี

ห้องผู้ป่วยวิกฤต
๒๒ ห้อง



ห้องผู้ป่วยสามัญ ๓๗๖ เตียง
รองรับผู้ป่วยใน ๒๐,๐๐๐ ราย/ปี

ศูนย์ตรวจพิเศษ
เฉพาะทาง ๑๑ ศูนย์

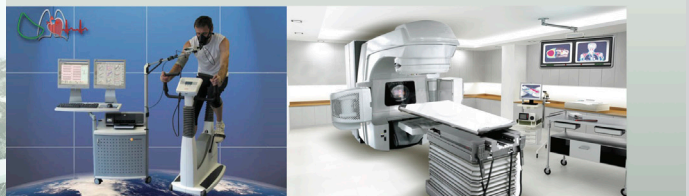

ศูนย์ปฏิบัติการ
๓ ศูนย์

ห้องปฏิบัติการ
ทางรังสี ๑๒ ห้อง





“มือชา” จาก โรคพังผืดกดทับเส้นประสาทมีเดียที่ข้อมือ (carpal tunnel syndrome)

โดย อาจารย์ นพ.ต่อพล วัฒนา คณะแพทยศาสตร์ศิริราชพยาบาล

หากท่านผู้อ่านมีอาการ ชาที่นิ้วหัวแม่มือ นิ้วชี้ นิ้วกลาง ครึ่งหนึ่งของนิ้วนางด้านฝ่ามือ โดยอาจมีอาการทุกนิ้วที่กล่าวมาหรือบางนิ้ว โดยส่วนใหญ่เป็นมาตอนกลางคืน จนบางครั้งต้องตื่นขึ้นมาสะบัดมือเพื่อลดอาการชา หรือ รู้สึกชาเมื่อตื่นนอน หรือมีอาการเมื่อใช้งานที่ต้องกระดกข้อมือขึ้นหรือลงนาน ๆ เช่น ถีอโทรศัพท์ จับสิ่งของในอุ้งมือ อย่างไม่กวาดพื้น หรือทำงานกับคอมพิวเตอร์

ระยะแรกอาการอาจจะเป็นบางเวลา เป็นครั้งคราว แต่เมื่อเป็นมากขึ้นจะมีอาการชาตลอดเวลา และอาจมีการอ่อนแรงของกล้ามเนื้อโคนนิ้วหัวแม่มือร่วมด้วยทำให้ผู้ป่วยจะมีปัญหาในการหยิบของ โดยเฉพาะของเล็ก ๆ เช่น เหรียญ หรือกระดุมไม่ได้ อาการชาเช่นนี้มักเกิดจากโรคพังผืดกดทับเส้นประสาทมีเดียที่ข้อมือ (carpal tunnel syndrome) แต่ก็มีโรคอื่น ๆ ที่ทำให้มีอาการใกล้เคียงได้เช่นกัน

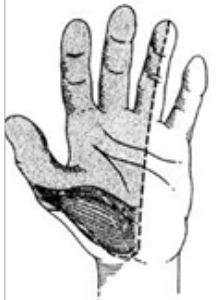

ภาพแสดงบริเวณที่ชาจากพังผืดกดทับเส้นประสาทที่ข้อมือ



ภาพแสดงการอ่อนแรงของกล้ามเนื้อโคนนิ้วหัวแม่มือข้างขวา ไม่สามารถตั้งนิ้วหัวแม่มือขึ้นชี้ฟ้าได้

พังผืด (transverse carpal tunnel) นั้นทุกคนมีอยู่แล้ว แต่เมื่อเกิดการกดทับเส้นประสาทขึ้นจะทำให้มีอาการเกิดขึ้น โดยเส้นประสาทในบางคนจะโดนกดจนเป็นรอยคอดกึ่งได้หากเป็นมาก

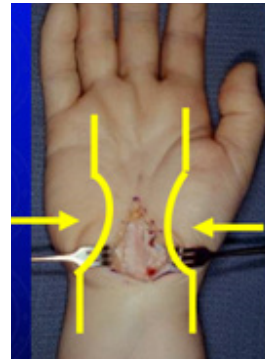

ภาพแสดงตำแหน่งของพังผืดที่ข้อมือ

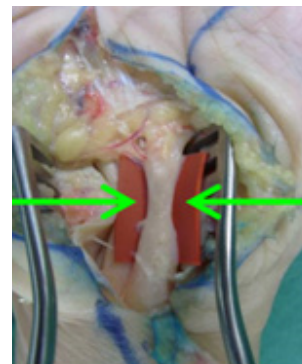

ภาพขยายแสดงเส้นประสาท (สีเหลือง) ที่โดนกดจนคอดกึ่ง

การรักษาเบื้องต้นคือ พักการใช้งานมือ ปรับเปลี่ยนพฤติกรรมการใช้งาน อาจมีการใส่ที่ประคองเพื่อไม่ให้ข้อมือมีการงอที่ทำให้มีการกดทับเส้นประสาทมากขึ้น และมีอาการในตอนกลางคืน อาจรับประทานยาลดอาการปวดเส้นประสาท หากต่อมาอาการไม่ดีขึ้น จึงค่อยพิจารณาการฉีดยาหรือบางครั้งอาจถึงขั้นต้องผ่าตัด ซึ่งก็เป็นส่วนน้อยและการผ่าตัดก็ไม่ใช่ว่าการผ่าตัดใหญ่แต่อย่างใด ยกเว้นกรณีที่มีการลีบอ่อนแรงของกล้ามเนื้อโคนนิ้วหัวแม่มือจนแรงตั้งมือน้อย ที่จะต้องมีการผ่าตัดย้ายเอ็นร่วมด้วย หากมีความจำเป็นก็อาจมีการตรวจคลื่นไฟฟ้ากล้ามเนื้อ และเส้นประสาท (EMG) ก่อนที่จะพิจารณาการผ่าตัด

ดังนั้นหากท่านผู้อ่านเริ่มมีอาการชามือ โดยเฉพาะทางด้านนิ้วหัวแม่มือ นิ้วชี้ นิ้วกลาง แนะนำให้มาตรวจรักษา การเป็นโรคพังผืดกดทับเส้นประสาทที่ข้อมือนี้ ไม่ได้หมายความว่าต้องผ่าตัดทุกกรณี ขึ้นอยู่กับการตอบสนองต่อการรักษาของผู้ป่วยที่แตกต่างกันในแต่ละรายครับ

บรรณาธิการแถลง

โดย อาจารย์ นพ.ต่อพล วัฒนา



วณ

ในฉบับนี้ บทความที่น่าสนใจของ อาจารย์ ดร.ธิตติคม พัวพันธ์สวัสดิ์ เกี่ยวกับแนวทางการดำเนินการเพื่อประเมินส่วนงานและทบทวนโครงสร้างองค์กรของมหาวิทยาลัย ซึ่งเป็นเรื่องใกล้ตัวของเราทุกคน

การประชาสัมพันธ์กิจกรรม **Walking charity 'เขตร้อน เดิน/วิ่ง เพื่อการคัดกรองมะเร็งเต้านม** โดยคณะเวชศาสตร์เขตร้อน เพื่อหารายได้สมทบทุนการตรวจคัดกรองมะเร็งเต้านมในสตรีอายุตั้งแต่ 35 ปีขึ้นไป ที่มีฐานะยากจน หรือ ไม่มีสิทธิเบิกค่ารักษาพยาบาลในส่วนของ การคัดกรองมะเร็งเต้านม และโครงการ **"ทำได้ ด้วยปลายนิ้ว"** โดยคณะแพทยศาสตร์ศิริราชพยาบาล เพื่อสมทบทุนในการสร้างอาคารนวมินทรบพิตร 84 พรรษา และท้ายสุดเป็นบทความทางการแพทย์เรื่อง **มือชาจากโรคพังผืดกดทับเส้นประสาทที่ข้อมือ** ซึ่งเป็นโรคที่พบได้บ่อย

หวังว่าบทความในวารสารคณาจารย์ฉบับนี้จะเป็นประโยชน์ต่อท่านนะครับ

พบกันใหม่ในฉบับหน้า



ข่าวสภาคณาจารย์

เป็นหนังสือในมหาวิทยาลัย และเป็นสื่อระหว่างคณาจารย์ในการรับฟังแลกเปลี่ยนทัศนคติ ข้อคิดเห็น ทั้งด้านการบริหาร ด้านวิชาการ ด้านสวัสดิการ และอื่น ๆ ของมหาวิทยาลัย บทความ ข้อคิด จดหมาย เป็นความเห็นของผู้เขียนเท่านั้น มิใช่ความเห็นของสภาคณาจารย์ กรณีที่การพิจารณาบทความเป็นไปตาม www.senate.mahidol.ac.th/th/regulation.html

บรรณาธิการประจำฉบับ กองบรรณาธิการ

อ.นพ.ต่อพล วัฒนา
ผศ.ดร.ชาญยศ ปลื้มปิติวิริยะเวช อ.นพ.ต่อพล วัฒนา อ.ดร.ธิตติคม พัวพันธ์สวัสดิ์
ผศ.น.ท.นพ.ภากร จันทน์มัญจระ ผศ.ยงยุทธ ขจรปรีदानนท์ ผศ.สมศักดิ์ วงศาवास
ผศ.ดร.สันติ มณีวัชรระรังษี ผศ.ดร.สุวิทย์ ลิมาวงษ์ปราณี ศ.พญ.อลิสสา ลิ้มสุวรรณ
อ.ดร.อรรถพล กาญจนพงษ์พร

ประสานงานกลาง ออกแบบและจัดทำรูปเล่ม เจ้าของ

สุจิรา สอนสม พัชญา วงษ์วันทนี
พรศิริ บุญมาวงศ์
สภาคณาจารย์มหาวิทยาลัยมหิดล สำนักงานอธิการบดี มหาวิทยาลัยมหิดล ชั้น 5
999 ถนนพุทธมณฑลสาย 4 ต.ศาลายา อ.พุทธมณฑล จ.นครปฐม 73170
โทรศัพท์ : 0-2849-6351-2 โทรสาร : 0-2849-6351

สถานที่พิมพ์ : เจริญดีมีนคณาจารย์พิมพ์ 55/4 ซอยเสียบฯ ฟังเหนือ 10 ถนนเสียบคลองภาษีเจริญฝั่งเหนือ แขวงหนองแขม
เขตหนองแขม กรุงเทพฯ 10170

โทรศัพท์ : 0-2489-1431 โทรสาร : 0-2489-1430 E-Mail : rtp_234@hotmail.com